

**METRO YATIRIM ORTAKLIĐI A.Ő.**

**1 OCAK – 30 HAZİRAN 2022 DÖNEMİNE AİT  
PERFORMANS SUNUŐ RAPORU VE  
YATIRIM PERFORMANSI KONUSUNDA KAMUYA  
AÇIKLANAN BİLGİLERE İLİŐKİN RAPOR**

**METRO YATIRIM ORTAKLIđI A.đ. 'NİN 01 OCAK 2022-30 HAZİRAN 2022  
DÖNEMİNE AİT YATIRIM PERFORMANSI KONUSUNDA KAMUYA AÇIKLANAN BİLGİLERE  
İLİđKİN RAPOR**

Metro Yatırım Ortaklıđı A.đ.'nin 01 Ocak 2022-30 Haziran 2022 dönemine ait ekteki performans sunuđ raporu Sermaye Piyasası Kurulu'nun Seri VII, No:128.5 sayılı "Bireysel ve Kurumsal Portföylerin ve Kollektif Yatırım Kuruluşlarının Performansa Dayalı Ücretlendirmesine ve Sıralama Faaliyetlerine İliđin Esaslar Hakkında Tebliđ'inde" (Tebliđ) yer alan performans sunuđ standartlarına iliđkin düzenlemeleri çerçevesinde incelemiđ bulunuyoruz.

İncelememiz sadece yukarıda belirtilen döneme ait performans sunuđu kapsamaktadır. Bunun dıđında kalan dönemler için inceleme yapılmamıđ ve görüđ oluşturulmamıđtır.

Görüđümüze göre 01 Ocak 2022 -30 Haziran 2022 dönemine ait performans sunuđ raporu Metro Yatırım Ortaklıđı A.đ.'nin performansını Sermaye Piyasası Kurulunun ilgili Tebliđi'nde belirtilen performans sunuđ standartlarına iliđkin düzenlemelerine uygun olarak dođru bir bicinde yansıtmaktadır.

**REFORM BAđIMSIZ DENETİM ANONİM ŐİRKETİ**

**İstanbul, 29 Temmuz 2022**

**REFORM BAđIMSIZ  
DENETİM A.đ.**

**Ceyhun Gönen**

**Sorumlu Denetçi**

**METRO YATIRIM ORTAKLIđI A.Ŗ.**  
**1 OCAK – 30 HAZİRAN 2022 HESAP DÖNEMİNE**  
**AİT PERFORMANS SUNUŖ RAPORU**  
(Tutarlar aksi belirtilmedikçe Türk Lirası (“TL”) cinsinden ifade edilmiştir.)

---

**A. TANITICI BİLGİLER**

Metro Yatırım Ortaklığı A.Ŗ. (“Ŗirket”) 15 Haziran 1998 tarihinde İstanbul’da kurulmuŖtur. Ŗirket’in ana faaliyet konusu, Sermaye Piyasası Kanunu ve ilgili mevzuat çerçevesinde menkul kıymetlerini satın aldığı ortaklıkların sermayesine ve yönetimine hakim olmamak kaydıyla sermaye piyasası araçları ile ulusal ve uluslararası borsalarda veya borsa dışı organize piyasalarda işlem gören altın ve diđer kıymetli madenler portföyü işletmektir.

Ŗirket fiili faaliyet konusu çerçevesinde;

- a) Ortaklık portföyünü oluşturur, yönetir ve gerektiğinde portföyde deđişiklikler yapar,
- b) Portföy çeşitlemesiyle yatırım riskini, faaliyet alanlarına ve ortaklıkların durumlarına göre en aza indirecek bir biçimde dağıtır,
- c) Menkul kıymetlere, finansal piyasa ve kurumlara, ortaklıklara ilişkin gelişmeleri sürekli izler ve portföy yönetimiyle ilgili gerekli önlemleri alır,
- d) Portföyün deđerini korumaya ve artırmaya yönelik araŖtırmalar yapar.

Ŗirket’in hisseleri halka arz edilmiş olup 30 Haziran 2022 tarihi itibarıyla %95’i Borsa İstanbul A.Ŗ.’de (“BİST”) işlem görmektedir.

**METRO YATIRIM ORTAKLIĞI A.Ş.**  
**1 OCAK – 30 HAZİRAN 2022 HESAP DÖNEMİNE**  
**AİT PERFORMANS SUNUŞ RAPORU**

(Tutarlar aksi belirtilmedikçe Türk Lirası (“TL”) cinsinden ifade edilmiştir.)

**A. TANITICI BİLGİLER (Devamı)**

PORTFÖYE BAKIŞ		YATIRIM VE YÖNETİME İLİŞKİN BİLGİLER	
Halka Arz Tarihi: 12 Ocak 1999		<b>Portföy Yöneticisi</b>	
<b>30/06/2022 Tarihi İtibariyle</b>		Metro Portföy Yönetimi A.Ş.	
Toplam Değer	103.189.720,92	<b>Yatırım Ortaklığının Amacı</b>	
Birim Pay Değeri	2,46	Şirket’in amacı; ilgili mevzuatla belirlenmiş ilke ve kurallar çerçevesinde sermaye piyasası araçları ile ulusal ve uluslararası borsalarda veya borsa dışı organize piyasalarda işlem gören altın ve diğer kıymetli madenler portföyünü işletmektir.	
Yatırımcı Sayısı	-		
Tedavül Oranı %	95,00		
<b>Portföy Dağılımı (%)</b>			
- Paylar	59,22%	%0-%50 Eurobond	%0-%20 T. Borsa Para Piyasası
- Borsa Yatırım Fonu	8,13%	%0-%25 Özel Sektör Borçlanma Araçları	%0-%20 Yatırım Fonları
- Ters Repo	24,69%	%0-%100 Ortaklık Payları	%0-%75 Türev Ürünler ve VİOP İşlemleri
-T. Borsa Para Piyasası	7,96%	%0-%50 Devlet İç Borçlanma Senedi	%0-%10 Varantlar
		%0-%100 Ters Repo	
<b>En Az Alınabilir Pay Adedi: 1 Adet</b>			
<b>Payların Sektörel Dağılımı</b>	<b>59,22%</b>	<b>Yatırım Riskleri</b>	
- Bankalar ve özel finans kurumları	18,27%	<p><b>Ülke ve ihraç edenin kredi riski:</b> Yatırım yapılan ülkenin ekonomik, politik ve sosyal yapısı yatırım yapılan varlıkların fiyatında belirgin etkiye sahip olabilir. Varlıkları ihraç eden kurumun mali yapısının zayıflaması, taahhütlerini yerine getiremeyecek bir duruma gelmesi sonucu fon portföy değeri ve net varlık değeri kayba uğrayabilir.</p> <p><b>Faiz Riski:</b> Faiz oranlarının sabit getirili menkul kıymetlerin üzerinde doğrudan etkisi vardır. Faizler yükseldiğinde başta sabit getirili menkul kıymetler olmak üzere menkul kıymetlerin değeri düşer ve portföy değeri ve net varlık değeri kayba uğrayabilir.</p> <p><b>Piyasa Riski:</b> Varlığın piyasa fiyatı, getirisi veya değeri yatırımcının isteğinin aksine düşebilir veya artabilir ve yatırımcının ana parasının kaybına veya kazancına neden olabilir</p> <p><b>Enflasyon Riski:</b> Yapılan yatırımların getirisini olumsuz yönde etkiler. Enflasyon yapılan yatırımın getirisinin üzerinde oluşursa anaparanın gelecekteki satın alma gücünün azalmasına neden olur.</p> <p><b>Yoğunlaşma Riski:</b> Belli bir varlık ve/veya vadede yoğun yatırım yapılması sonucu yatırımlar bu varlık ve vadenin içerdiği risklere maruz kalabilir.</p> <p><b>Likidite Riski:</b> İkincil piyasalarda fonun varlıklarını nakde çevirebilmesine ilişkin risk oluşabilir. Piyasada yeterli miktarda alıcı/satıcı bulunmaması, istenilen fiyatın oluşmaması likidite riskini oluşturur.</p>	
- Diğer İmalat Sanayii	1,43%		
- Elektrik, Gaz ve Su	0,00%		
- Gıda İçki ve Tütün	1,17%		
- Finansal Kiralama ve Faktoring	0,00%		
- Gayrimenkul Yatırım Ortaklığı	23,02%		
- Holdingler ve Yatırım Şirketleri	11,24%		
- Teknoloji	0,00%		
- Kimya, Petrol, Kaucuk ve Plastik Ürünler	0,00%		
- Toptan ve Perakende Ticaret, Otel ve Lokantalar	3,01%		
- Metal Eşya Makine ve Gereç Yapım	0,00%		
- Metal Ana Sanayi	0,00%		
-Savunma	1,08%		
- Sigorta	0,00%		
-Taş ve Toprağa Dayalı Sanayi	0,00%		
- Ulaştırma, Haberleşme ve Depolama	0,00%		

**METRO YATIRIM ORTAKLIĞI A.Ş.**  
**1 OCAK – 30 HAZİRAN 2022 HESAP DÖNEMİNE**  
**AİT PERFORMANS SUNUŞ RAPORU**

(Tutarlar aksi belirtilmedikçe Türk Lirası (“TL”) cinsinden ifade edilmiştir.)

**B. PERFORMANS BİLGİSİ**

Yıllar	Toplam Getiri (%)	Karşılaştırma Ölçütünün Getirisi (%)	Enflasyon Oranı(%)*	Portföyün Zaman İçinde Standart Sapması (%)	Karşılaştırma Ölçütünün Standart Sapması	Bilgi Rasyosu	Sunuma Dahil Dönem Sonu Net Aktif Değeri(TL)
01 Ocak – 31 Aralık 2018	-8.48	20.39	20.30	1.04	***	-0.10	43,287,992
01 Ocak – 31 Aralık 2019	31.05	23.41	11.84	0.80	***	0.03	56,728,223
01 Ocak – 31 Aralık 2020	9.91	12.21	14.60	0.66	***	-0.01	84,104,901
01 Ocak – 31 Aralık 2021	13.30	19.87**	36.08	0.71	***	-0.02	93,429,805
01 Ocak – 30 Haziran 2022****	12.56	16.09**	42.35	0.60	***	-0.01	103,189,721

(\*) Enflasyon oranı: İlgili dönemlerde gerçekleşen bir önceki yılın Aralık ayına göre TÜFE baz alınmıştır.

(\*\*) (VII-128.5) Bireysel Portföylerin ve Kolektif Yatırım Kuruluşlarının Performans Sunumuna, Performansa Dayalı Ücretlendirilmesine ve Kolektif Yatırım Kuruluşlarını Notlandırma ve Sıralama Faaliyetlerine İlişkin Esaslar Hakkında Tebliğ’in 8. maddesinde “*Performans dönemi başında belirlenen eşik değerin, gecelik Türk Lirası referans faiz oranının performans dönemine denk gelen bileşik getirisinden düşük olması durumunda, eşik değer olarak gecelik Türk Lirası referans faiz oranının performans dönemine denk gelen bileşik getirisi kullanılır*” ibaresi bulunmaktadır. Performans dönemine denk gelen BIST TLREF Endeks Getirisi % 16,09, karşılaştırma ölçütü getirisi (eşik değer getirisi) %12,17 dir.

(\*\*\*) Karşılaştırma ölçütü olarak eşik değer belirlendiği için bu bölüm kullanılmamıştır.

(\*\*\*\*) Değerler 6 aylık olarak verilmiştir.

**METRO YATIRIM ORTAKLIđI A.đ.**  
**1 OCAK – 30 HAZİRAN 2022 HESAP DÖNEMİNE**  
**AİT PERFORMANS SUNUđ RAPORU**  
(Tutarlar aksi belirtilmedikçe Türk Lirası (“TL”) cinsinden ifade edilmiştir.)

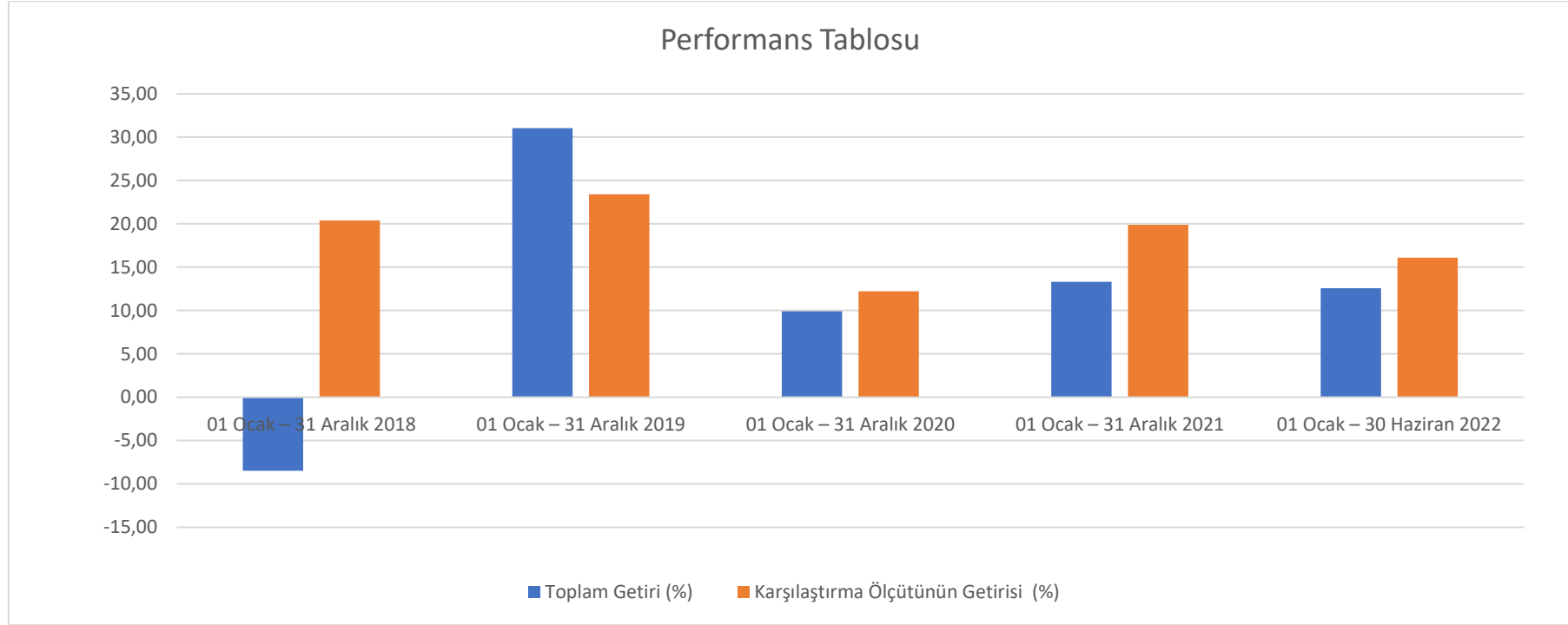

**GEÇMİđ GETİRİLER GELECEK DÖNEM PERFORMANSI İÇİN BİR GÖSTERGE SAYILMAZ.**

İlişikteki dipnotlar bu performans bilgisi tablosunun ayrılmaz bir parçasıdır.

**METRO YATIRIM ORTAKLIĞI A.Ş.**  
**1 OCAK – 30 HAZİRAN 2022 HESAP DÖNEMİNE**  
**AİT PERFORMANS SUNUŞ RAPORU**

(Tutarlar aksi belirtilmedikçe Türk Lirası (“TL”) cinsinden ifade edilmiştir.)

**C. DİPNOTLAR**

1. Şirket Sermaye Piyasası Mevzuatı ve ana sözleşmesi çerçevesinde portföy işletmeciliği faaliyetinde bulunmaktadır. Şirket portföyü, Yönetim Kurulunca belirlenen yatırım stratejisi çerçevesinde yönetilmektedir. Şirket portföyünü Metro Portföy Yönetimi A.Ş. yönetmekte olup, yönetilen toplam portföy büyüklüğü 103.189.720,92TL’dir.
2. Şirket portföyünün karşılaşılabileceği risklere, yatırım stratejisi ve yatırım amacına “Tanıtıcı Bilgiler” başlığında, karşılaştırma ölçütlerine C.5 nolu dipnotta yer verilmiştir.
3. Portföyün nispi getiri oranının hesaplanması aşağıdaki gibidir.

Gerçekleşen getiri; Şirket’in ilgili dönemdeki birim pay değerindeki yüzdesel değişimi, yani Şirket’in portföy getirisini ifade etmektedir.

Portföyün nispi getiri oranının hesaplanması; performans dönemi sonu itibarı ile hesaplanan portföyün vergi öncesi getiri oranından karşılaştırma ölçütünün getiri oranının veya eşik değerin çıkarılması sonucu bulunacak pozitif ya da negatif yüzdesel değerdir.

Eşik Değer (Mutlak Getiri Hedeflemesi)

Portföy Eşik Değeri = Mutlak Değer : Net %12 (Tüm giderler düşülerek belirlenen kazancın ortalama portföy büyüklüğüne oranı)

Yukarıdaki tanımlamalar baz alınarak yapılan hesaplamalar sonucunda, 30 Haziran 2022 tarihi itibarıyla:

Gerçekleşen Getiri	% 12,56
Gerçekleşen Karşılaştırma Ölçütünün Getirisi	% 16,09
Nispi Getiri	% -3,53

4. 2022 yılı Ocak – Haziran döneminde yapılan Yönetim Ücretleri, vergi, saklama ücretleri ve diğer faaliyet giderlerinin toplamı 1.749.458- TL. olup, Yönetim ücretleri, vergi, saklama ücretleri ve diğer faaliyet giderlerinin günlük brüt portföy değerine oranının ağırlıklı ortalaması % 1,73 ’tür. (31.12.2021: 3.059.566-TL %3,62)
5. Şirket 01 Ocak 2022 tarihinden itibaren geçerli olmak üzere yatırım stratejisi ve karşılaştırma ölçütü aşağıdaki şekildedir.

Yatırım Stratejisi	
%0-%50 Eurobond	%0-%20 T. Borsa Para Piyasası
%0-%25 Özel Sektör Borçlanma Araçları	%0-%20 Yatırım Fonları
%0-%100 Ortaklık Payları	%0-%75 Türev Ürünler ve VİOP İşlemleri
%0-%50 Devlet İç Borçlanma Senedi	%0-%10 Varantlar
%0-%100 Ters Repo	

**Karşılaştırma Ölçütü;**

Eşik Değer (Mutlak Getiri Hedeflemesi); Portföy Eşik Değeri = Mutlak Değer : Net %12 (Tüm giderler düşülerek belirlenen kazancın ortalama portföy büyüklüğüne oranı)

6. Yatırım Ortaklıklarının kazançları Kurumlar vergisi ve Stopajdan istisnadır.

**METRO YATIRIM ORTAKLIĐI A.Ő.**  
**1 OCAK – 30 HAZİRAN 2022 HESAP DÖNEMİNE**  
**AİT PERFORMANS SUNUŐ RAPORU**

(Tutarlar aksi belirtilmedikçe Türk Lirası (“TL”) cinsinden ifade edilmiştir.)

---

**D. İLAVE BİLGİLER VE AÇIKLAMALAR**

1. Őirket, 1 Ocak – 30 Haziran 2022 dönemine ait performans sunuŐ raporunu Sermaye Piyasası Kurulu’nun VII-128.5 sayılı Bireysel Portföylerin ve Kolektif Yatırım KuruluŐlarının Performans Sunumuna, Performansa Dayalı Ücretlendirilmesine ve Kolektif Yatırım KuruluŐlarını Notlandırma ve Sıralama Faaliyetlerine İliŐkin Esaslar Hakkında TebliĐ’inde yer alan performans sunuŐ standartlarına iliŐkin düzenlemeleri çerçevesinde hazırlamıŐtır.
2. 1 Ocak - 30 Haziran 2022 dönemi için hesaplanan bilgi rasyosu -0,01’dir (1 Ocak - 31 Aralık 2021: -0,02). Bu oran Őirket’in net getirisi üzerinden hesaplanmıŐtır. Bilgi rasyosu, riske göre düzeltilmiŐ getiri ölçümünde kullanılır. Performans Ölçütü getirisi üzerindeki portföy getirisinin, portföyün volatilitesine (oynaklıĐına) oranı olarak hesaplanır. Portföy yöneticisinin performans ölçütü üzerinde saĐladığı getiriyi ölçer. Bilgi rasyosunun aynı zamanda portföy yöneticisinin tutarlılık/istikrar derecesini de gösterdiği kabul edilir. Pozitif ve yüksek bilgi rasyosu iyi kabul edilir.
3. Őirket ile ilgili deĐiŐiklikler Őirket’in internet sitesi olan [www.metroyo.com.tr](http://www.metroyo.com.tr) adresinde ve Kamuyu Aydınlatma Platformu’ndan (“KAP”) da takip edilebilmektedir.